

103學年度路竹高中個人申請 面試技巧講座



實踐大學高雄校區
金融系老師兼註冊組長
謝甲輝
2015/3/3



個人申請入學

線上書審 面試技巧

大解析

主講人：



大綱

- 1. 個人資料表&學習檔案 製作

個人資料表/簡歷內容/成績單/生涯規劃/SWOT/學習檔案/目錄

- 2. 線上資料上傳

- 3. 服裝儀容 放大鏡

- 4. 應答技巧 練就會

- 5. 校園掃描



審查資料項目數至多6項

(依每所大學自由選取，以高雄實踐為例僅選 3 項)

序號	項目名稱	序號	項目名稱
1	高中(職)在校成績證明	10	證照證明
2	自傳(學生自述)	11	社會服務證明
3	讀書計畫(含申請動機)	12	個人資料表
4	成果作品	13	學習檔案
5	競賽成果(或特殊表現)證明	14	數理能力檢定證明
6	社團參與證明	15	小論文(短文)
7	學生幹部證明	16	學習心得
8	大學入學考試中心高中英語聽力測驗證明	17	其他
9	英語能力檢定證明		



個人資料表(以實踐大學IN高雄為例)

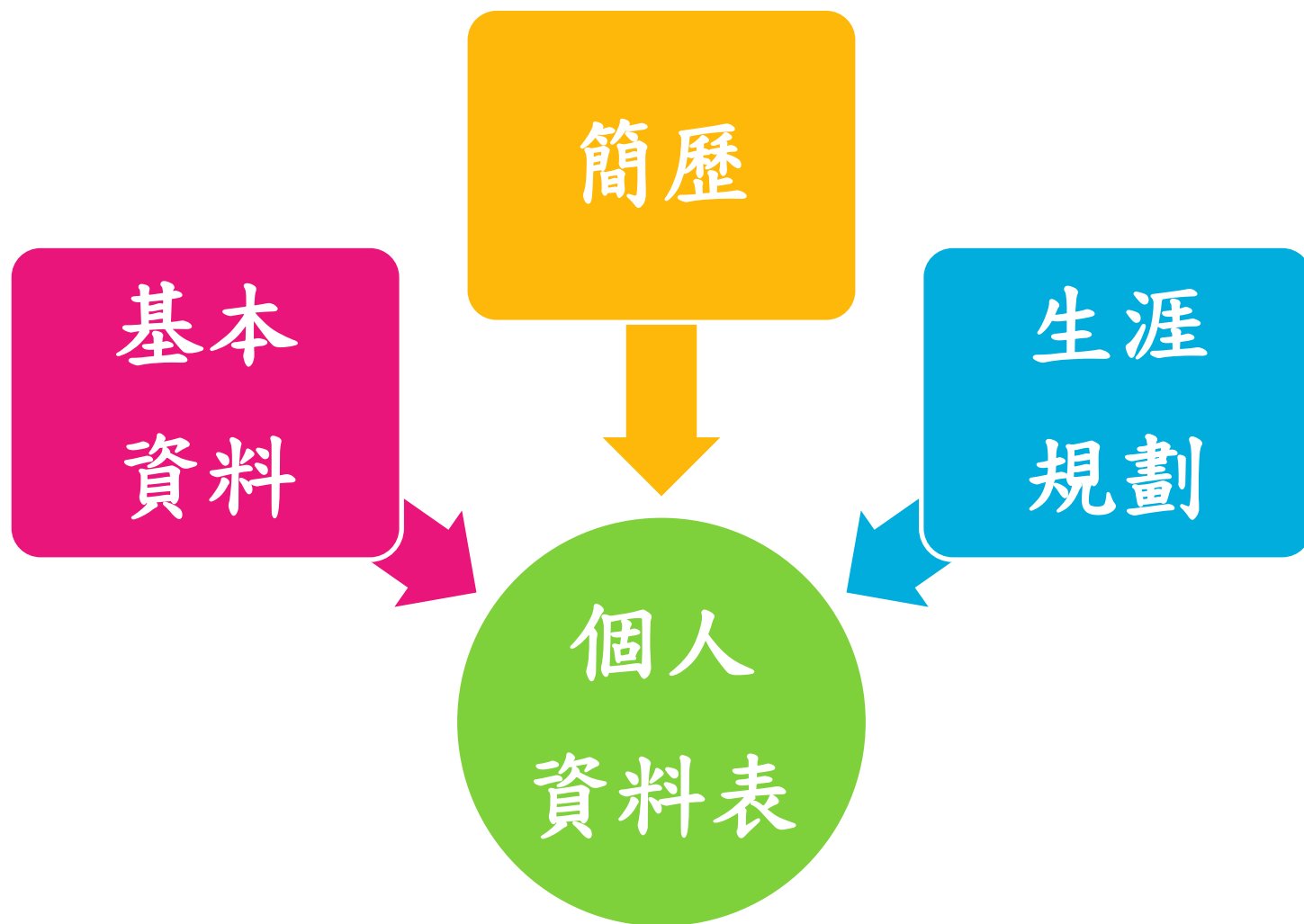

一、個人資料表-基本資料

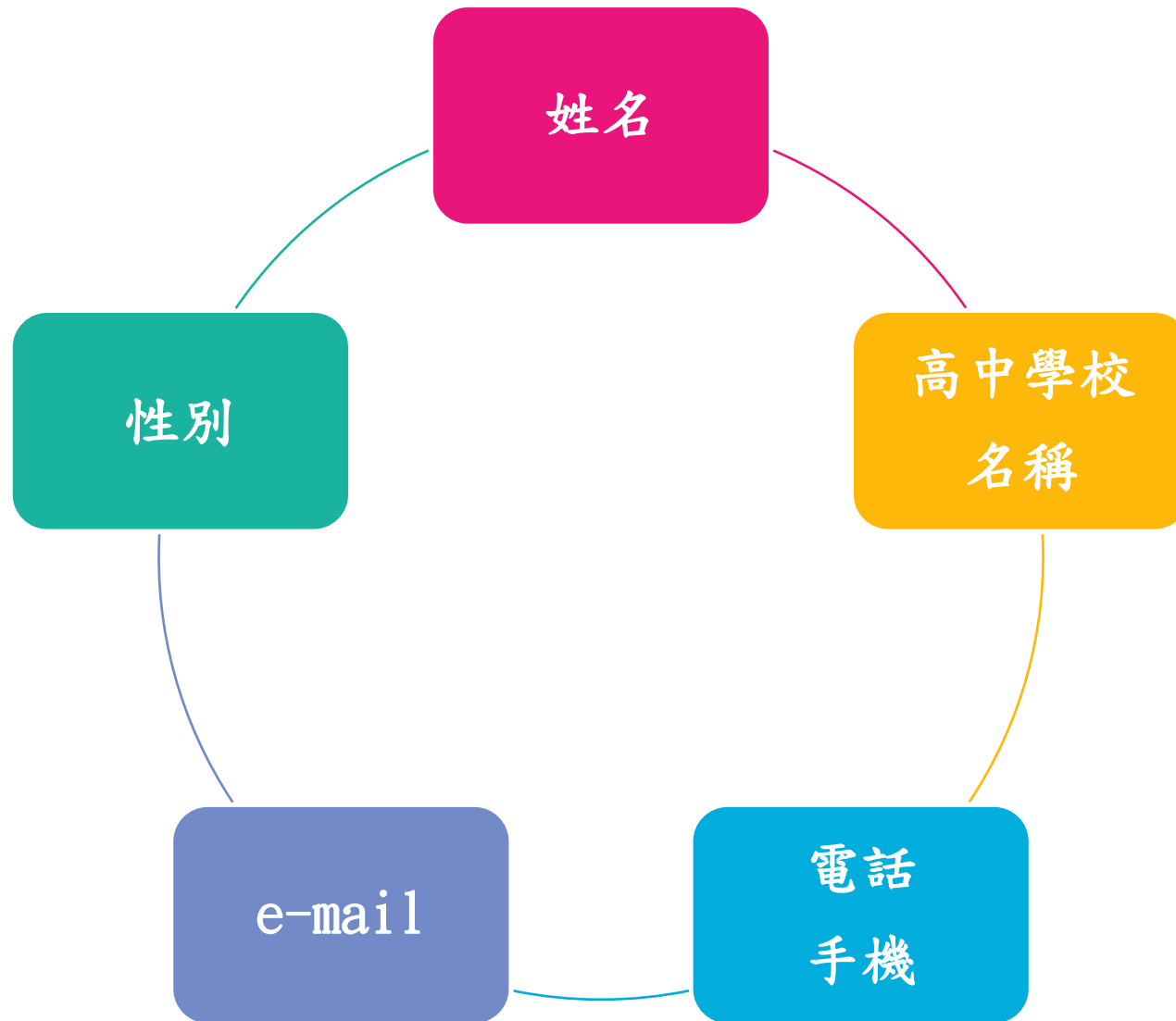

二、個人資料表-簡歷(技巧原則)

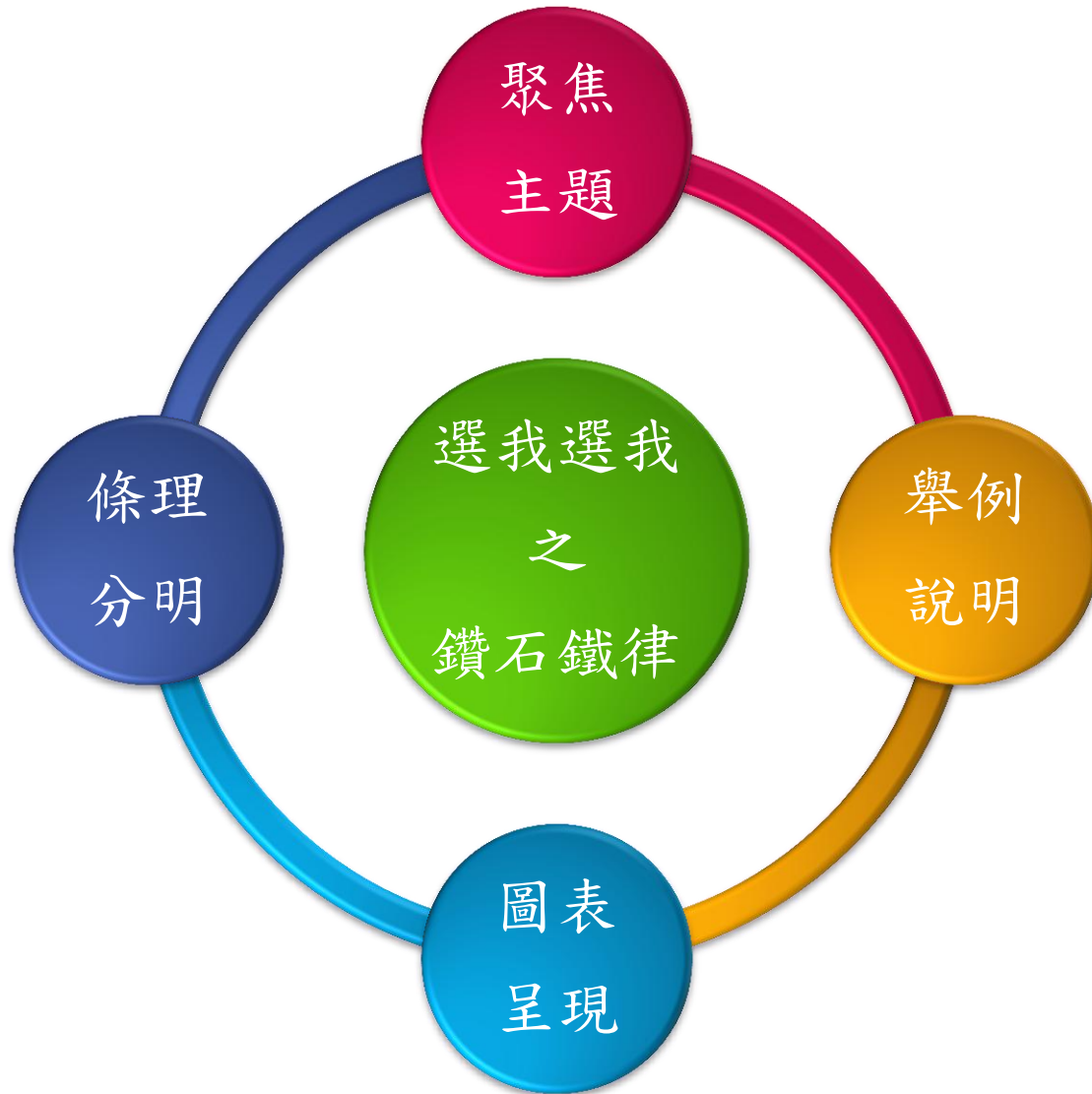

簡歷

【鑽石級鐵律:聚焦主題+條理分明+舉例說明+圖表呈現】

1.以圖表取代漫長的文字段落

撰寫技巧請採「圖優於表,表優於文」

例如你曾擔任數屆的班級幹部或獲得獎學金等，
你只要列表說明簡單易懂。



2.重要的資訊放在最前面

每位書面審查的老師在審閱數百位個人申請書,平均花費在每個人的時間是非常短暫的,所以請務必把你最想要讓人知道內容放在最前面傳達,務必掌握『show time is short time』的大原則
好看的片頭才有精彩的故事

3.避免負面敘述

請不要用批評的語氣來撰寫,像是自己有什麼缺點、以前老師及同學有多爛等等。

4.敘述過去的「成就」,而不只是「內容」;敘述獲得的「能力及經驗」,而不只是「事件」

人生不是「得到」就是「學到」,假設你曾經擔任志工服務的經驗,請不要只是簡單敘述志工,應多加撰寫擔任志工的過程中,你所得到的成就及學到的能力。

5.用具體「數據」描述自己過去的成就

抽象的軟實力如理解及分析能力,難以在履歷上呈現出來,所以在履歷上列舉出「量化的數據」來加深書面審查老師的印象,例如曾擔任500位學生參加的迎新宿營活動之活動總召。



【鑽石級鐵律:聚焦主題+條理分明+舉例說明+圖表呈現】

6.不需列出「所有」經歷，只需列出「有成就、有關係」的就好,且所有資訊都必須圍繞同一核心、創造一致形象

7.有什麼寫什麼 就是不要說謊

即使沒有工作經驗或學歷，只要覺得有幫助的資訊就寫上去。

8.注意字型的使用方式

字不要太小、字型不要太花俏、一份履歷上避免使用兩種以上的字型。重點詞句**粗體**、底線。

9.編寫原則

在充分提供必要資訊的前提下，履歷越精華越好，切忌拖泥帶水，便於閱讀，用語得體。

10.至少校讀兩次

避免有錯字及語意不順暢；如附英文履歷一定要找高手校改、並且自己要瞭解校改後的內容，以免面談時漏餡，絕對不要用翻譯軟體翻，否則後果不堪設想。



簡歷內容

一、家庭背景

建議字數約在150字以內，可以個人資料介紹為開頭，家庭背景以父母親及兄弟姐妹介紹為主，除非其工作有相當成就，**且其工作內容與報考系所有高度相關**，否則不宜做過多的著墨。只要表達出家庭對於你在學習、個性上的正面影響即可。

二、個人特質分析

人格特質分析」可獨立為大綱內容之一，亦可在介紹「家庭背景」、「成長(求學)歷程」時，以幾句形容詞帶過，**請依照系所特質的不同，盡量做到投其所好**！例如：行銷系可特別強調「活潑」、「圓融」、「求創新」的個性。因系所特質的不同，所用的形容詞亦應加以注意！

三、求學(成長)歷程

在這一段中，你可以從國中開始介紹；但須注意的是，請將重點放在高中階段，其他階段不宜過多著墨。在每個階段中，你所得過的獎項、參加過的活動、社團、專案...等特殊經驗、才能，或榮耀，均可在這段文章中呈現。若有特別想要讓評審教授注意的要項，建議可以「粗體」、「底線」、「特殊顏色」...等醒目的標記方法標明，以吸引評審教授對該要項的注意力。若附上獎狀、證書...等證明，建議以括號註明「**(已附證書掃描副本)**」之字樣。若文中有**圖表、照片穿插**，亦應加以標明圖表編號(如：「見圖一」之相類似的字樣)。



四、社團成就

這一段的陳述方法，應先列出各階段(高中開始)在社團中所擔任的職務，然後列表示之，其後再闡述社團經驗對於你的影響。內容建議如下：

其中

- 1.時間:以最接近現在的時間為先，即從「高三」、「高二」...等順序排列下去。
- 2.參與之活動 / 社團名稱:如標題，列出活動 / 社團名稱即可。
- 3.職稱:列出當時於活動 / 社團中擔任之職務名稱即可。
- 4.備註

若參與的是**活動**：請註明你負責的工作內容、獲得之獎項、證書等事宜。

若參與的是**社團**：請註明你擔任的職位、獲得之證書等事宜。

若你是個**社團風雲人物**，參加過無數活動，擔任過許多要職，社團經驗一張紙都列不完的同學,許多教授的眼中看到這樣洋洋灑灑一大篇的社團經歷時，仍立刻會翻到你的學業成績加以對照，看看你是否因社團而使該年度的成績退步，這點是同學們該注意的,若不幸你就是這種學生，**請挑最值得寫的經歷陳述即可**，不要因此而造成評審教授的負面印象。

五、結語

為前述各段重點做結，不宜在有新論點、事蹟...等要項出現。可在此段加入**SWOT分析**。



找出個人優勢並加以證明

○ SWOT分析

- **S**trength - 優勢
- **W**eakness - 劣勢
- **O**pportunity - 機會
- **T**hereat - 威脅

- 每個人都有各式各樣的經驗，
愈能切合系所的需要就愈能脫穎而出



三、生涯規劃(同讀書計畫)

- 所謂的「生涯計畫」就是個人未來進入這科系的「展望」與「規畫」。未來四年讀書計劃？大學畢業後的人生目標為何？以及如何從實踐大學的課程與訓練中實現這些目標？可依個人狀況自由發揮。
- 有很多學校科系是十分注重「生涯規劃」的內容，以至面試對談時，評審教授會擇取「計畫」中的內容作為**延申口試問題**。



三、生涯規劃

選擇就讀 本系動機

- 可從閱讀興趣、成長背景、人生目標等方面切入撰寫
- 平常為了進入該科系而參與的活動或產生的物件

未來學業及 課外活動之 規劃

- 學習計劃:分為近程、中程、遠程計劃
- 課外活動:分為社團活動及寒暑假計劃
- 希望透過學系的課程如何達成目標，如：取得證照、獲取實習經驗

生涯之展望

- 要適切的表達個人的優點專長是如何和這科系「速配」，而最重要的是要明白、肯定的寫出，個人進入這科系後的未來理想藍圖與展望。



四、學習檔案(以實踐大學IN高雄為例)

以提供**佐證資料**或**心得**為主，

可放入的內容(以下參考)

- 1.目錄
- 2.證照檢定
- 3.比賽經驗
- 4.社團參與
- 5.學生幹部
- 6.參與學習相關活動
- 7.學習心得



以下可通用至每間學校內容有

表示實踐的項目

★表示有製作的內容

序號	項目名稱	序號	項目名稱
1	高中(職)在校成績證明	★ 10	證照證明
★ 2	自傳(學生自述)	★ 11	社會服務證明
★ 3	讀書計畫(含申請動機)	12	個人資料表
★ 4	成果作品	13	學習檔案
★ 5	競賽成果(或特殊表現)證明	14	數理能力檢定證明
★ 6	社團參與證明	15	小論文(短文)
★ 7	學生幹部證明	★ 16	學習心得
8	大學入學考試中心高中英語聽力測驗證明	17	其他
9	英語能力檢定證明		



1.目錄



Resume 履歷	01
Autobiography 自傳	05
Grade Report 成績單	07
Certificate of Award 證照 獎狀	09
Student Organization 社團相關	21
Extracurricular Activity 課外活動	24
Graphic Design 平面設計	30
Art Exhibition 美術展覽	35
Fashion Design 服裝設計	36
The News 報導	54

2. 證照檢定



實踐大學
Shih Chien University

Autodesk 3ds Max Design 2010

00087177

Autodesk

7/29/2010

Carl Bass
President, Chief Executive Officer

考取 3ds Max 國際證照

心得：

考取了 3ds Max 國際證照，讓我在我的電腦繪圖方面有專業的技术。

考取證照，讓我使用在我學習的領域上，也可以使用在我的族群上，讓我在我能力所及的範圍內，幫助我的族群所需要的一切所需上，讓我們的族群能夠越來越繁盛。

專業證照

- 有證照就是加分

學業獎狀

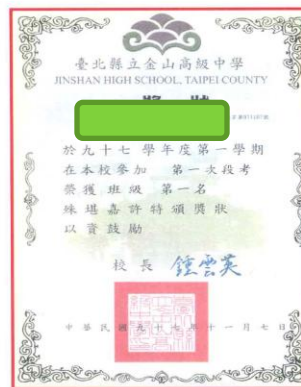

高一上學期第一次段考第一名

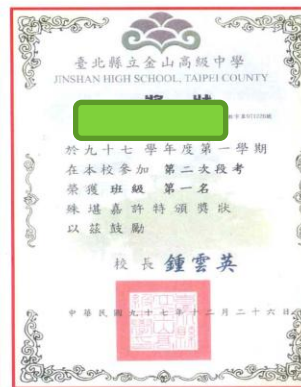

高一上學期第二次段考第一名



高一上學期第三次段考第一名

入學第一年，第一次段考居然得了第一名，因為大家都是原住民的關係，每個人的基礎的都不好，憑藉著先天的天賦，我得到了第一名，重此之後，越來越相信自己能念書，到了段考，努力用功，才漸漸知道，讀書，並不難！

心得說明



3. 比賽經驗、學生幹部(證書)



4. 社團參與(圖文並茂)

99 學年度第一學期 儀隊社 隊長



99 學年度第二學期 儀隊社 隊長

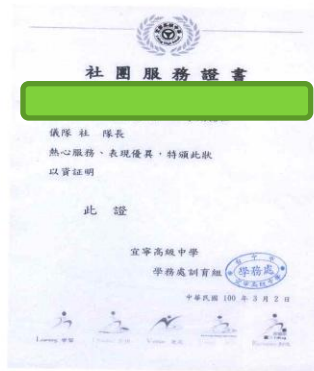

98 學年度第一學期 體育科 康樂股長

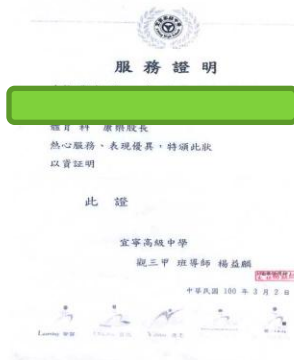

在當志工時，我分派到的組別是團康活動組，我們給孩子設計了很多遊戲，照片上的遊戲叫細胞分裂，孩子們都很喜歡！

我們每節課都會帶到不同年齡層的小孩，而會來參加這個活動的孩子們，大多是家長常工作不在家、或是單親家庭的小孩，所以我們也會盡可能的給他們溫暖！



5. 參與學習相關活動

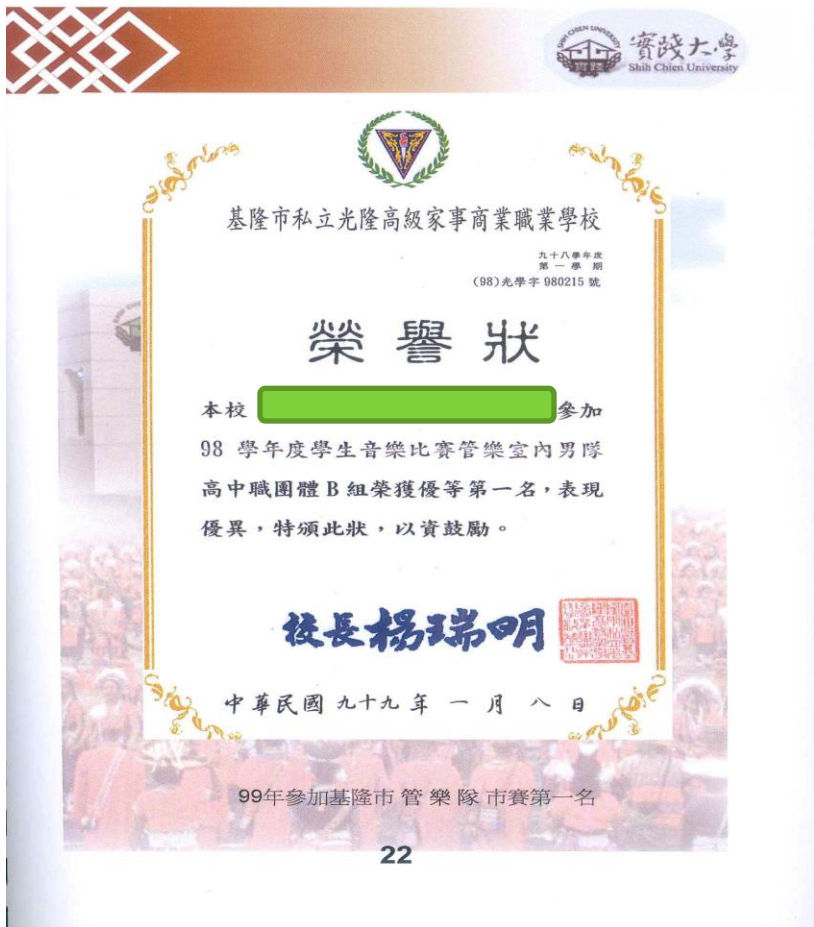

22

演出活動

名稱	內容
97年 校內公演	原住民神話劇
97年 社團成果發表	REGGAE 熱舞表演
98年 凱達格蘭文化館	福爾摩沙是我家
98年 校慶運動會	原住民樂舞—奇美勇士舞
98年 校內公演	原住民神話劇主持人
98年 社團成果發表	FREE STYLE 熱舞表演
98年台北縣原住民教育成果展	原住民樂舞—奇美勇士舞
99年 台灣國際藝術節	百人樂舞
99年 世界模擬聯合國會議	原住民樂舞—奇美勇士舞
99年 校內歌唱比賽	金音獎主持人
99年 2010 台北國際花卉博覽會	舞蝶館—百合戀

與報考系所相關

23



6.學習心得

世界模擬聯合國會議

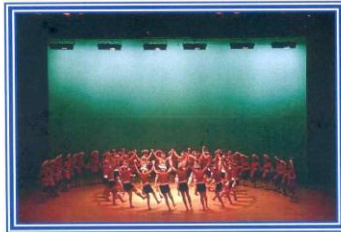

哈佛大學與台灣大學的交流，在國父紀念館舉辦模擬聯合國會議，而我們也受邀去表演原住民傳統樂舞。表演時，台下閃光燈不停亮起，演出完，全場起立拍手，感覺好有成就感！我們讓世界看了台灣原住民！

台北國際藝術節-百人樂舞

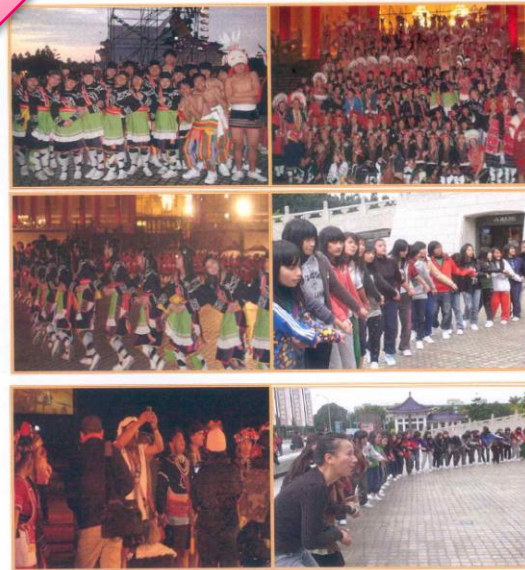

第一次到大場面表演，心裡非常期待，總算能把我們班的樂舞帶到大舞台上，國際藝術節和原舞者及其他相關團體一同演出阿美族傳統樂舞，整整要唱兩個小時，奇美、七角川、宜灣... 許多部落歌謠都包含在內，其中有些歌是我們沒學過的，也是當場學當場跳，好在有許多長輩們的幫助，讓我們成功的表現出該有的水準。

大綱

- 1.個人資料表&學習檔案 製作

個人資料表/簡歷內容/成績單/生涯規劃/SWOT/學習檔案/目錄

- 2.線上資料上傳

- 3.服裝儀容 放大鏡

- 4.應答技巧 練就會

- 5.校園掃描



第二階段審查資料上傳作業流程.PDF

(以102學年度為例)



歡迎您進入大學個人申請入學招生第二階段指定項目甄試審查資料上傳系統！！

◎下列注意事項攸關考生權益，請詳加閱讀，以免權益受損。

- 一、考生所通過第一階段篩選校系，若屬102學年度推行書面審查電子化作業之試辦大學(24所試辦大學)，請利用本系統進行指定項目甄試審查資料上傳作業。若非屬前述學校之校系，第二階段指定項目甄試審查資料繳交方式之相關說明，務必參閱大學個人申請入學招生簡章各校系之校系分則。
- 二、考生進行第二階段指定項目甄試審查資料上傳前，請先決定是否欲參加該校系之第二階段指定項目甄試，欲參加者，再進行審查資料上傳作業。
- 三、審查資料上傳請依各校系要求項目，分項製作成PDF格式檔案並逐一上傳(若以其他格式製作之資料，如WORD或JPG等，須先下載製作PDF檔案之程式，並進行轉成PDF檔及存檔後，再行上傳)；單一項目之檔案大小以5MB為限，每一校系所有審查資料項目之檔案總容量以10MB為限。
- 四、考生須於該校系繳交審查資料截止日前，完成該校系審查資料上傳作業並完成確認，若逾該校系繳交截止日，本系統即關閉該校系之審查資料上傳功能。
- 五、考生若確定所有審查資料皆已上傳無誤，請務必於該校系繳交資料截止日前執行資料之確認，以便再次確認甄選委員會所接收之資料，與您上傳之資料相符。審查資料上傳完成確認後，上傳系統即提供檢視與儲存功能，考生可利用該項功能將上傳之資料檔案(PDF)留存。
- 六、上傳之審查資料一經確認後，一律不得要求更改，請考生務必審慎檢視上傳之資料後，再行確認。
- 七、完成每一校系之上傳作業確認後，審查資料上傳系統即產生該校系「**審查資料上傳確認表**」，**考生應自行存檔**，嗣後考生對審查資料上傳相關事項提出疑義申請時，應提示「**審查資料上傳確認表**」，未提示者一律不予受理。



★ 再次貼心 小叮嚀：

1. 格式PDF
2. 每項目不超過5M
3. 總容10M
4. 上傳之審查資料一經確認後，一律不得要求更改
5. 審查資料上傳確認單
6. 依其規定向大學完成報名、繳費等



~有些事想跟你分享~

完美的履歷只是代表過去,但它並不能代表未來;也許我可以教導如何撰寫你的歷史,但我更想引導成就你的未來。

我曾看過一篇王品集團董事長戴勝益的專訪,他說:「當你可以為同一件事情努力堅持1萬小時,就是邁向成功。」你知道1萬個小時是多久?如果扣掉每天8小時睡眠時間,那麼你需要花二年的時間專注在一件事,所以請問問自己,你是否找到「這件事」?你知道要「如何做」了嗎?

每當我在寫「這份」履歷的當下,我總是想到「下一份」履歷,因為在撰寫過程中,我會發現自己哪裡不足需要去進步,所以請珍惜寫履歷的機會,永遠不要流於形式及虛應故事,因為每一份履歷就像一把打開你人生另一個階段的鑰匙,而人生中的每一個過程都需要我們不間斷吸收知識及經歷,也之所以我們選擇就讀大學吸收知識,而實踐大學並不是一間只賣「知識」的大學,我們是一間賣「夢想」的大學,賣「實踐你夢想的知識」。



大綱

- 1.個人資料表&學習檔案 製作

個人資料表/簡歷內容/成績單/生涯規劃/SWOT/學習檔案/目錄

- 2.線上資料上傳

- 3.服裝儀容 放大鏡

- 4.應答技巧 練就會

- 5.校園掃描



女生

面試不是選美，忌濃妝

面試不是走秀，省配件

整齊清爽，展現學生氣息

避免過短衣裙與過高鞋子



男生

面試不是選秀，忌招搖

面試不是耍酷，省配件

整齊正式，展現年輕活力

避免短褲、七分褲與涼鞋





大綱

- 1.個人資料表&學習檔案 製作

個人資料表/簡歷內容/成績單/生涯規劃/SWOT/學習檔案/目錄

- 2.線上資料上傳

- 3.服裝儀容 放大鏡

- 4.應答技巧 練就會

- 5.校園掃描



面試時間很短 (一個人不會超過十分鐘)



多對一

(最常見, 一般三對一)



多對多



一對一(國立
學校居多)

面試方式不一

面試情境

考試形式不一

- 口頭及非口頭
- 現場實作、一分鐘創作..等

場地不一

- 會議室
- 教室

要求不一

- 可否帶書面資料
- 時間是否更動



- 未來學生
- 在校學生
- 教職員工
- 畢業校友
- 校外人士

Keyword



校園快速連結

- [圖書館]
- [行事曆]
- [教職員郵件系統]
- [學生郵件系統]
- [教師資訊系統]
- [學生資訊系統]



年輕有夢，實踐最美
進入實踐，理想實現
實踐人文科技，力行生活創意

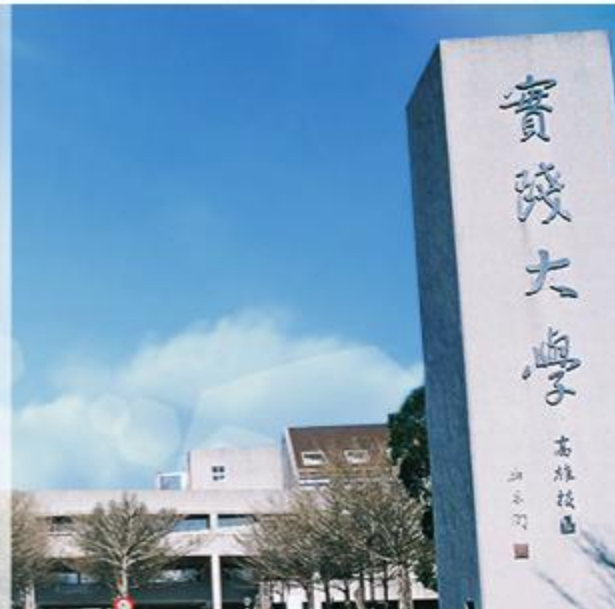

實踐大學
高雄校區

焦點新聞 / HOT NEWS



賀！本校區資通系四年級盧建宏同學勇奪手機電競遊戲冠軍

本校區資通系四年級盧建宏同學勇奪手機電競遊戲冠軍，此競賽冠軍獎金高達500萬元



《30》雜誌與遠見民調中心發布「企業最愛設計院校」第一名

30》雜誌與遠見民調中心發布「企業最愛設計院校Top10」，實踐拿下綜合評比第1名

《賀！獲教育部大學教學卓越計畫補助五千萬元》

賀
本校榮獲
教育部第3期
獎勵大學教學卓越計畫
第二階段104至105年補助
104年核定補助經費
5000萬元



實踐大學高雄校區

招生資訊網



分類清單

最新消息

大學部入學

進修部入學

簡章下載

招生服務

個人申請

- | | |
|----------------------------|--------------|
| 【103個人申請】《各系面試重點》國際企業管理學系 | [2014-04-09] |
| 【103個人申請】《各系面試重點》應用日文學系 | [2014-04-09] |
| 【103個人申請】《各系面試重點》休閒產業管理學系 | [2014-04-09] |
| 【103個人申請】《各系面試重點》金融管理學系 | [2014-04-09] |
| 【103個人申請】《各系面試重點》時尚設計學系 | [2014-04-09] |
| 【103個人申請】《各系面試重點》觀光管理學系 | [2014-04-09] |
| 【103個人申請】《各系面試重點》應用中文學系 | [2014-04-09] |
| 【103個人申請】《各系面試重點》資訊科技與通訊學系 | [2014-04-09] |

金融管理學系

事前準備/

1. 中文自我介紹 1-2 分鐘。
2. 為何選讀本系?

對此校系之了解·入學後努力方向·
畢業目標為何?人生規劃目標為何?

3. 相關財金時事之議題。
4. 可強調之個人專長。
5. 準備與本系特色相關之問題。

面試類型/

3 位老師對 1 位學生

現場應對/

1. 打扮合宜最重要:
 - 男生:髮型整齊,有領之襯衫,西褲。
 - 女生:髮型整齊,套裝,端裝得體。
2. 微笑、自信、適當音量、誠懇、有禮貌、
回答問題不快不慢、有條理。
3. 誠懇之眼神,良好之坐姿。

注意事項/

充分睡眠,關手機。

如何訓練 應答技巧

1. 認識自己---自我介紹
2. 反覆對鏡子演練---姿勢儀態
3. 錄音分析口語表達---語調語氣
4. 請師長給予建議---知己知彼
5. 模擬面試狀況---臨危不亂
6. 實地多方練習---熟能生巧



應答技巧

傾聽並聽完口試委員的問題、不要與委員爭辯或打斷委員詢問。

培養自己說故事、舉例的能力，不死背。

有主見但不攻擊其他面試者或其他學校。

有問有答、勿答非所問。口齒清晰、音量夠大。

誠實為上策：知之為知之、不知為不知。

不清楚問題時，有禮貌請對方重述一遍。

能給評審留下深刻印象。回答不能太簡潔。



基本題

1.簡單自我介紹(約1分鐘)

2.你想過怎樣的大學生活？

3.說說看你對本系或本校的瞭解。

4.你有什麼要補充說明的嗎？

5.你有什麼問題要問教授？



最常見的題目

1. 為什麼 選擇實踐大學

2. 為什麼 選讀本科系

3. 為什麼 面試委員要錄取你

4. 為什麼 你覺得本科系是重要的

5. 為什麼 你對本科系有興趣



創意題

1.30秒說服老師幫你加分

2.會做人重要還是會做事重要

3.高中時期最特殊經驗

4.對於大學生活有何期待

5.就讀本系與未來的相關聯性

6.你對本系網頁有何印象

7.近半年來國內外熱門時事、當前社會現實要注意，而且要能提出個人見解



以實踐大學IN高雄為例-個人申請入學

○ 擴大甄選-名額歷年最多998名(繁星158/個人840)

○ 15科系-甄試配分比重(依實際簡章公告為主)：

● 學 測：10%~30%

● 審查資料：10%~30%

● 面 試：50%~70%

(別人沒有認識你的義務，但你有推銷自己的權利)

(不要小看自己，你有無限的可能，
你就是一匹黑馬，要讓眾人跌破眼鏡)



新鮮人查榜：103年大學交叉查榜

姓名查榜

交叉查榜

菜市場姓名PK

指考分數預測

指考分數換算

粉絲頁

查詢方式

各大學放榜狀況

年份/考試別

100% (已放榜 1810 / 1810)

(050212) 實踐大學 金融管理學系(高雄校區)



【\$799】登入送600 ETMail

【農曆春節】(大)發財金錢樹窩盒擺

..<詳全文>



【\$899】登入送600 ETMail

【農曆春節】新年金招財開運元寶

塔-擺..<詳全文>

HOT

錄取序	准考證號	姓名	第一階段通過校系	第二階段
正1	10275722	林XXX	實踐大學 金融管理學系(高雄校區)	正1
			實踐大學 會計暨稅務學系(高雄校區)	正41
正2	10211810	林XXX	實踐大學 金融管理學系(高雄校區)	正2
			銘傳大學 經濟學系(桃園校區)	備57
			實踐大學 金融管理學系(高雄校區)	正3
			實踐大學 行銷管理學系(高雄校區)	
正3	10343206	鍾XXX	銘傳大學 都市規劃與防災學系(桃園校區)	備12
			靜宜大學 統計資訊學系	備12

查

新鮮人查榜

f 讚

18,322 人說新鮮人查榜讚。



f Facebook 社群外掛元件

0

0

f 分享

8+1

系所資訊

招生名額：60 + 5(外)

實際錄取：47

預計甄試人數：180

實際甄試人數：186

104學年度學測成績標準

標準／項目	頂標	前標	均標	後標	底標
國文	13	13	11	10	8
英文	14	12	9	6	4
數學	12	10	7	4	3
社會	14	13	11	9	7
自然	13	11	9	6	5
總級分	63	57	47	36	28

註 五項標準之計算，均不含缺考生（總級分之計算不含五科都缺考的考生）之成績，計算方式如下：

頂標：成績位於第88百分位數之考生級分。

前標：成績位於第75百分位數之考生級分。

均標：成績位於第50百分位數之考生級分。

後標：成績位於第25百分位數之考生級分。

底標：成績位於第12百分位數之考生級分。 ■聯合晚報



實踐大學高雄校區

104學年度個人申請 甄試項目

第 1 頁，共 2 頁

系名	人數	科目	檢定	篩選倍率	學測%	指定項目	指定%	103學年度各科最低錄取級分
會計暨稅務學系	65	國文	底標		20%	審查資料	20%	8
		英文				面試	60%	3
		數學						3
		社會						8
		自然						6
		總級分		3				42
金融管理學系	65	國文			15%	審查資料	20%	8
		英文				面試	65%	4
		數學						5
		社會						9
		自然						5
		總級分	底標	3				44
國際企業管理學系	65	國文			20%	審查資料	20%	7
		英文				面試	60%	6
		數學						3
		社會						8
		自然						4
		總級分	底標	3				41

國際貿易學系	60	國文			20%	審查資料	20%	7
		英文				面試	60%	3
		數學						2
		社會	底標	3				11
		自然						5
		總級分						35
行銷管理學系	60	國文			20%	審查資料	20%	7
		英文				面試	60%	3
		數學						3
		社會		3				12
		自然						5
		總級分	底標					34

資訊科技與通訊學系	60	國文			20%	審查資料	20%	7
		英文				面試	60%	3
		數學	底標					4
		社會						8
		自然						6
		總級分		3				42
資訊模擬與設計學系	65	國文	底標		25%	審查資料	25%	9
		英文				面試	50%	4
		數學						3
		社會						8
		自然						6
		總級分		3				43
資訊管理學系	56	國文			20%	審查資料	10%	6
		英文				面試	70%	3
		數學	底標					4
		社會						7
		自然						6
		總級分		3				39



104學年度個人申請 甄試項目

系名	人數	科目	檢定	篩選倍率	學測%	指定項目	指定%	103學年度各科最低錄取級分
觀光管理學系	80	國文			30%	審查資料	20%	8
		英文	底標			面試	50%	5
		數學						4
		社會						9
		自然						6
		總級分		3				46
休閒產業管理學系	25	國文	底標		20%	審查資料	20%	9
		英文				面試	60%	4
		數學						2
		社會		3				12
		自然						6
		總級分						36

應用日文學系	35	國文			10%	審查資料	30%	7
		英文				面試	60%	4
		數學						2
		社會	底標	3				13
		自然						5
		總級分						32
應用英語學系	60	國文			25%	審查資料	15%	7
		英文	底標			面試	60%	4
		數學						2
		社會		3				11
		自然						4
		總級分						33
應用中文學系	26	國文	後標	3	20%	審查資料	20%	12
		英文				面試	60%	4
		數學						2
		社會						8
		自然						5
		總級分						33

時尚設計學系	50	國文	後標	20%	審查資料	20%	9
		英文			面試	60%	6
		數學					5
		社會					10
		自然					6
		總級分			3		47
服飾設計與經營學系	68	國文		20%	審查資料	20%	8
		英文	後標		面試	60%	6
		數學					4
		社會					9
		自然					5
		總級分			3		46

以實際簡章公告為主



實踐大學 高雄校區

USC SHIH CHIEN UNIVERSITY
KAOHSIUNG CAMPUS

電話：07-667-8888轉3120-3123

<http://recruit.kh.usc.edu.tw/>

謝謝您懂得，實踐大學in高雄的好

大綱

- 1.個人資料表&學習檔案 製作

個人資料表/簡歷內容/成績單/生涯規劃/SWOT/學習檔案/目錄

- 2.線上資料上傳

- 3.服裝儀容 放大鏡

- 4.應答技巧 練就會

- 5.校園掃描



校園篇



前衛校舍奪目



優美校園



西班牙活動廣場



綜合體育館

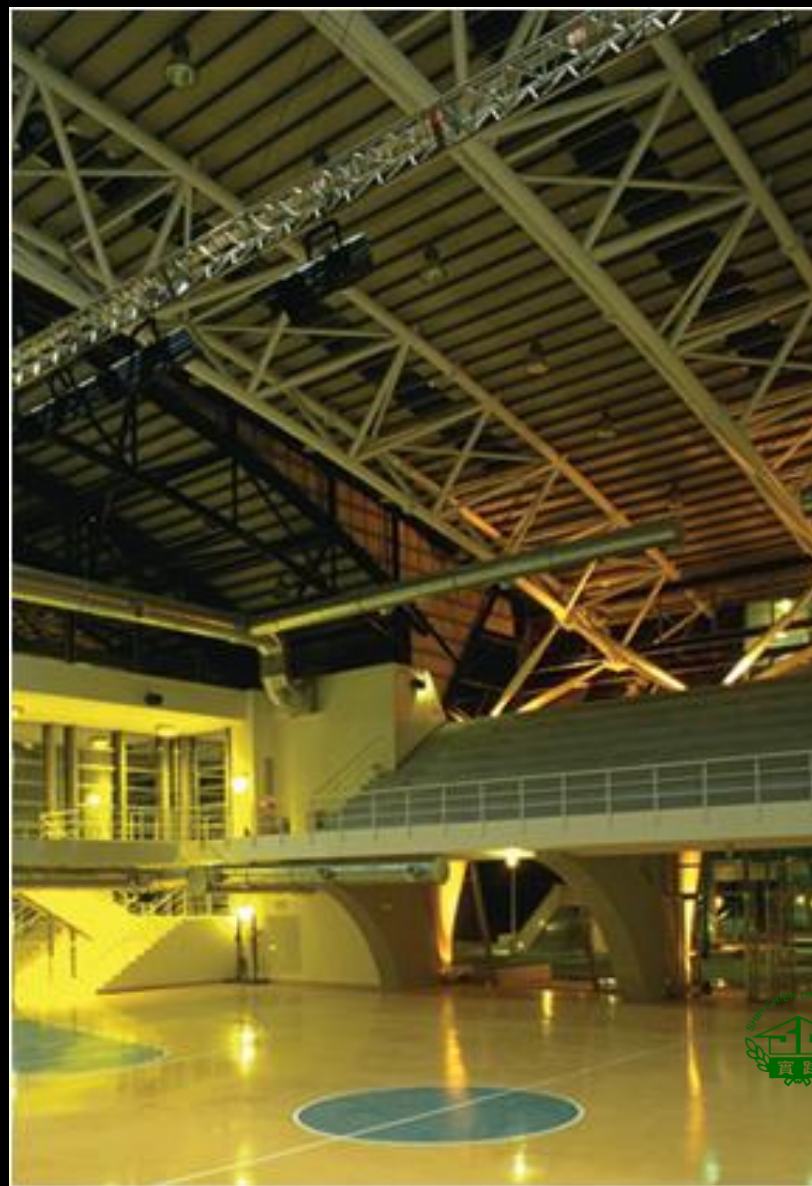

城區中心-近星光碼頭(黃色小鴨展出區)，四維四路底



城區中心-藝文大廳

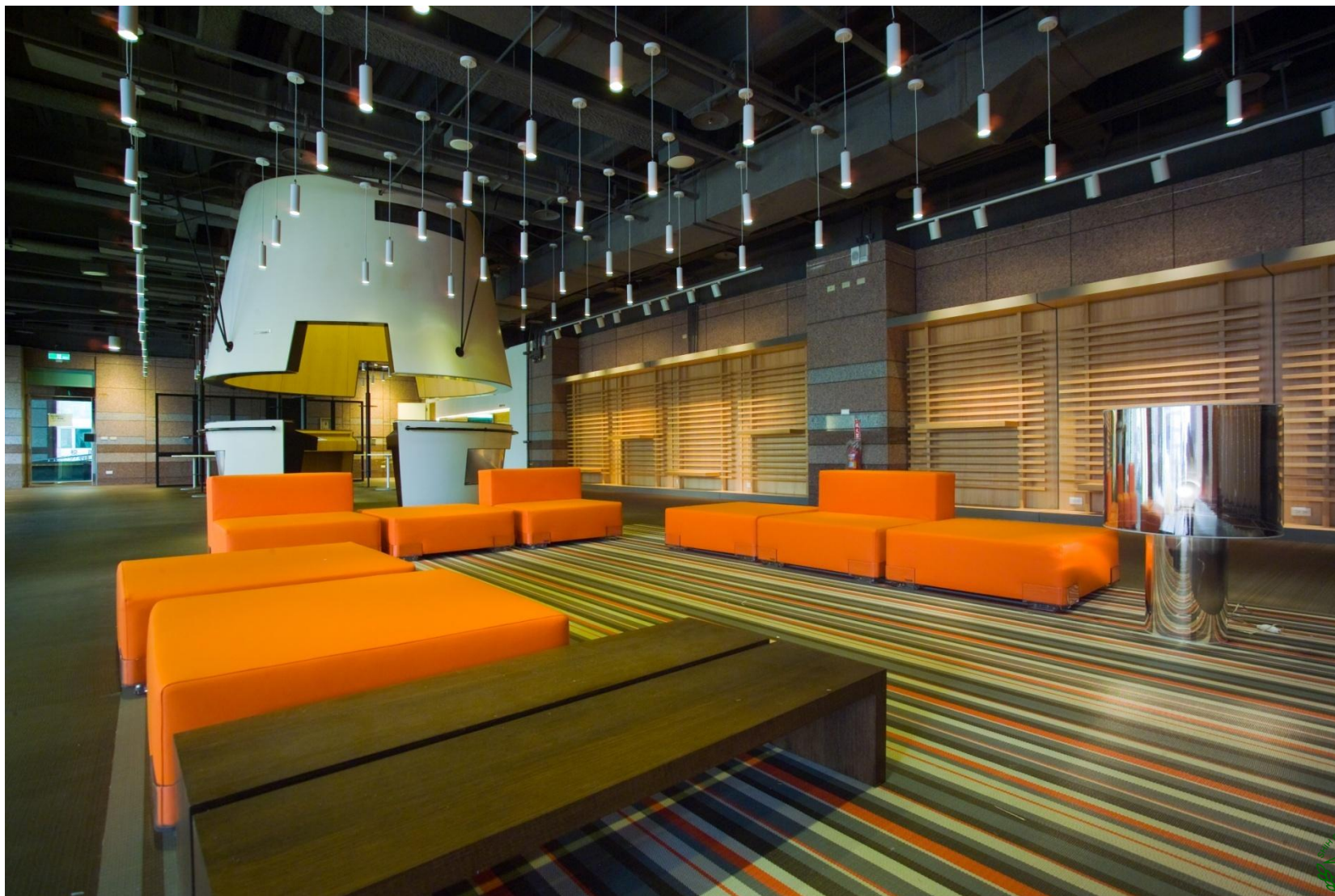

城區中心-E化大廳



城區中心-圖書館



城區中心—健身房

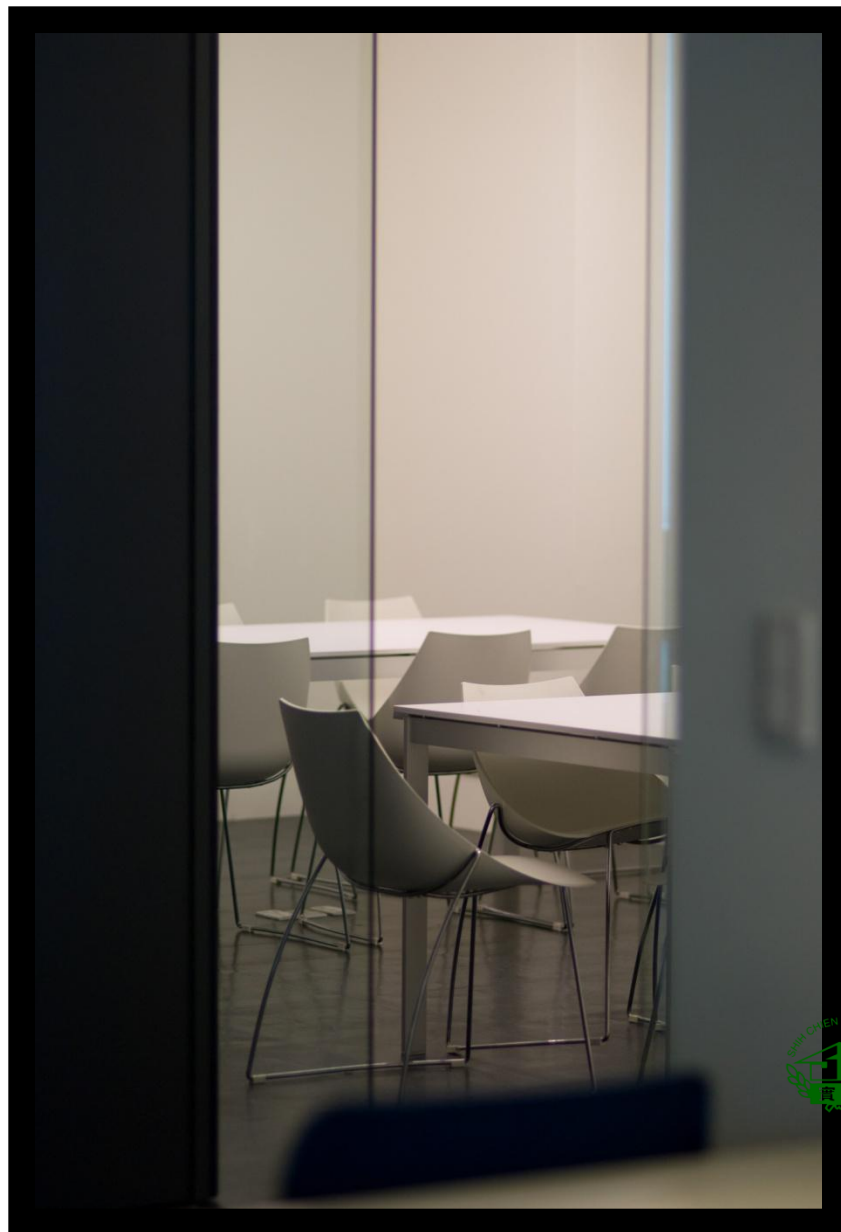
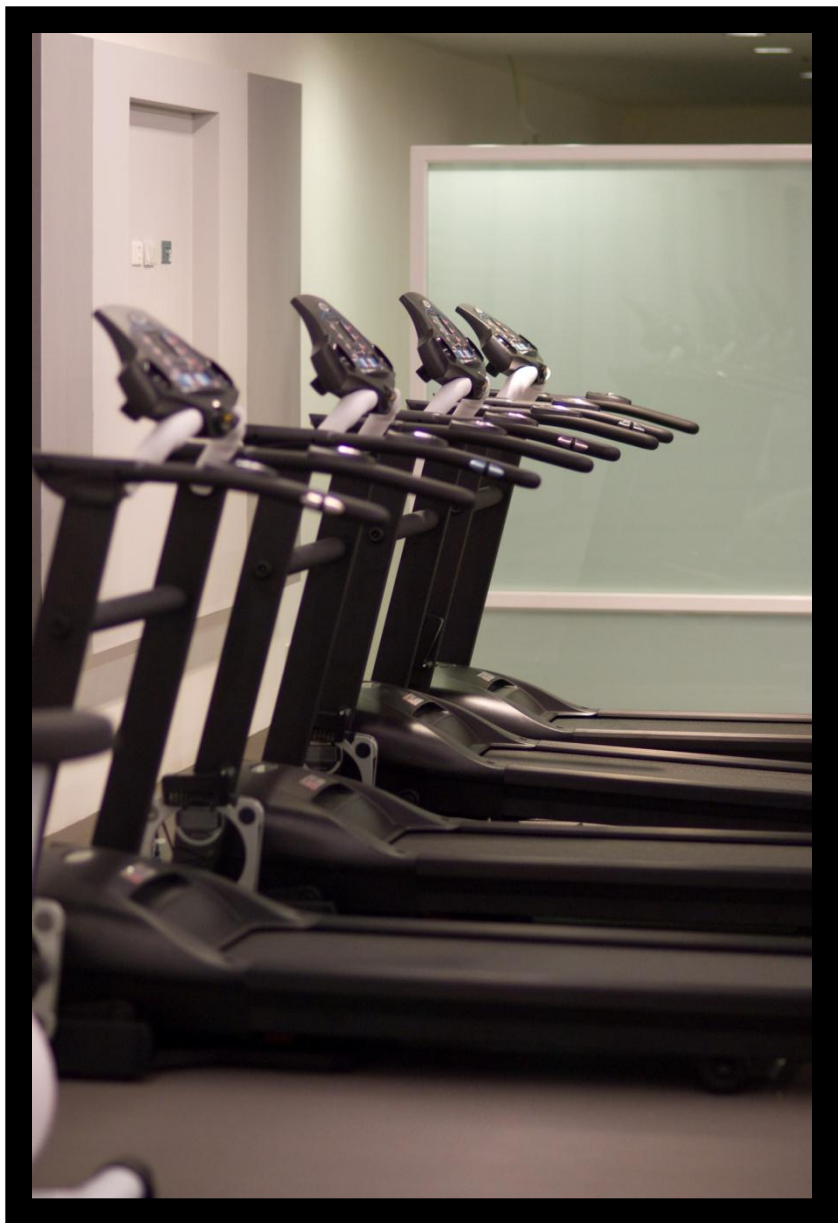

城區中心-伸展台



女生宿舍_B棟



女生宿舍-H棟





新台幣

42,515-48,470元

全國私校大學首選



每學期獎學金2000~50000元不等

每學期受理辦理

獎學金內容，以每學期公告內容為主

獎項	獎項名稱	獎學金金額
第1類.全校性獎助學金		
1-02	實踐(壁光)勤學獎助學金	40,000~50,000元
1-03	實踐系清寒獎助學金	20,000元
1-04	創辦人謝東閔先生紀念獎學金	20,000元
1-07	美國南加州校友會清寒獎助學金	250美元
1-08	身心障礙獎助學金	6,000元
1-09	才藝獎學金	6,000元
1-10	績優社團服務獎學金	5,000元
1-14	體育獎學金	依參賽等級及獲獎名次不同
1-15	參加國外姊妹校學生交換計劃獎助學金	30,000元
1-16	特殊才藝代表隊獎學金	5,000元
1-17	僑外生學行優良獎學金	10,000元
1-18	圖書館書卷獎獎學金	第一名10,000元，餘5,000元
1-19	提升英語能力獎助學金	3,000
1-20	實踐大學校友文教基金會獎學金	5,000
1-21	新園清寒獎助學金	15,000
1-22	美國紐約校友會獎學金	5,000
3-03	日間部大學部每班學行成績優良獎學金	6,000、5,000、4,000、2,000、1,000

住宿費(一學期)

新台幣 10,000元(女宿)
11,000元(男宿)套房

4人一間

設備:床、椅、書桌、衣櫃

提供:冷氣、水電、網路

RO飲水機、微波爐、電鍋



[弱勢助學]

本校配合教育部弱勢助學措施實施方案，
對於家中經濟較為困難的同學，
依程度需求，給予助學金或提供免費住宿之優惠。
符合資格之同學，請向生輔組洽詢。



* 弱勢助學方案辦理注意事項

- 1 9月13日開始辦理，至資訊系統(學生)→輸入學號及密碼→登入→學費相關→教育部弱勢助學申請網頁，填寫申請表及列印，並檢附戶籍謄本乙份交至生活輔導組完成申請手續。
- 2 10月中旬前，學校查核確認申請同學家庭所得無誤後，則輸入教育部平台登錄資料。
- 3 12月中旬前，教育部平台彙整資料請財政部財稅中心查核，並將查核結果通知學校。
- 4 學校依教育部查核結果，對合格同學則於印發下學期註冊繳費單內直接扣減金額，且另行告知未合格之申請同學。
- 5 對於申請弱勢補助之學生，學校得僅補助其規定修業年限；延修生或因雙主修輔系所延長之修業時間，得不予補助。

弱勢及低收入戶學生措施實施方案標準

申請資格－家庭年所得		政府及學校每年補助金額	
級距	學校類別		
第一級	30萬以下	公立學校	16,500
		私立學校	35,000
第二級	超過30萬～40萬以下	公立學校	12,500
		私立學校	27,000
第三級	超過40萬～50萬以下	公立學校	10,000
		私立學校	22,000
第四級	超過50萬～60萬以下	公立學校	7,500
		私立學校	17,000
第五級	超過60萬～70萬以下	公立學校	5,000
		私立學校	12,000

* 大專院校弱勢學生助學計畫 <http://helpdreams.moe.edu.tw//GetAboutLinkFile.php?id=16>
低收入戶資訊 <http://admin.kh.usc.edu.tw/student/reg1.htm>

學生宿舍專車

免費

1小時
一班

旗山市區
宿舍
校區

返鄉專車



實踐大學高雄校區

高雄市教風中心：高雄市苓雅區等南路2號
高雄校區本部：845高雄市內門區大學路200號
TEL：07-667-8888 FAX：07-667-9999
http://www.kh.usc.edu.tw

售票時間：每週一、二上午9時至下午3時，每週三上午9時至下午1時

售票地點：C棟1樓營繕組辦公室旁

開車時間：

返鄉：每週五中午、下午各一個班次

返校：每週日

期中考與期末考前乙週返鄉專車停駛。

返鄉停靠點：

實踐往台北 (北上)	實踐往台中 (北上)	台北往實踐 (南下)	台中往實踐 (南下)
📍(發車點) 實踐大學高雄校區	📍(發車點) 實踐大學高雄校區	📍(發車點) 金甌女中對面 (杭州南路)上	📍(發車點) 台中市政府前公車站 (郵政總局對面)
📍(中途停靠) 苗栗交流道 【往公館方向7-11超商】 (中油加油站旁)	📍(中途停靠) 新營交流道 (往新營方向麥當勞)	📍(中途停靠) 中壢服務區 (高速公路南下處)	📍(中途停靠) 南投服務區
📍(中途停靠) 頭份交流道 (往頭份方向麥當勞)	📍(中途停靠) 嘉義交流道 【往嘉義方向7-11超商】 (台豐加油站旁)	📍(中途停靠) 湖口服務區 (高速公路南下處)	📍(中途停靠) 古坑休息區
📍(中途停靠) 新竹交流道 【中油加油站(往新竹方) 向大學路與光復路口)	📍(中途停靠) 斗南交流道 【往斗南方向7-11超商】 (第二個中油站旁)	📍(中途停靠) 苗栗五穀休息站 (田園大餐廳)	📍(中途停靠) 實踐大學高雄校區
📍(中途停靠) 中壢(新屋)交流道 (和欣客運前)	📍(中途停靠) 員林交流道 【往員林方向7-11超商】 (中油加油站對面)	📍(中途停靠) 西螺休息區 (高速公路南下處)	📍(終點站) 實踐六宿、五宿
📍(中途停靠) 桃園(南崁)交流道 【統聯客運站(往桃園經 國路出口於陸橋下迴轉)	📍(中途停靠) 彰化交流道 【台豐加油站 (往彰化方向中央路)上)	📍(中途停靠) 實踐大學高雄校區	
📍(中途停靠) 竹山交流道(國3) (中油竹山交流道加油站)	📍(終點站) 台中火車站	📍(終點站) 實踐六宿、五宿	
📍(中途停靠) 草屯交流道(國3) 【往草屯方向7-11超商】 (第二個紅綠燈路口)			
📍(終點站) 台北市重慶南路與開封街口			

體適能檢測中心



2008/01/25



2008/01/25



實習場所-學生餐廳



實習場所-烹飪教室



校園美女



謝謝聆聽

